

ライフサイクル編

目次

1	太陽光発電シミュレーション	3
	サンプル物件の読み込み.....	3
	太陽光パネル.....	4
	太陽光パネルの廃番製品管理.....	5
	太陽光発電シミュレーションの起動.....	6
	簡易モード.....	7
	コンテンツの有効化.....	8
	Excel 出力例.....	9
	画像の自動作成・差し込み.....	10
	屋根伏図データの見積連動.....	10
	詳細モード.....	11
2	オール電化シミュレーション	12
	オール電化シミュレーションの起動.....	12
	簡易モード.....	13
	詳細モード.....	14
	Excel 出力例-1.....	15
	Excel 出力例-2.....	16
3	光熱費シミュレーション	17
	光熱費シミュレーションの起動.....	17
	簡易モード.....	18
	詳細モード.....	20
	Excel 出力例.....	22

1 太陽光発電シミュレーション

太陽光発電シミュレーションでは、建築地の地点情報、屋根勾配、方位等をもとに、地域毎の日射量データベースを参照して、予測発電量をシミュレーションすることができます。

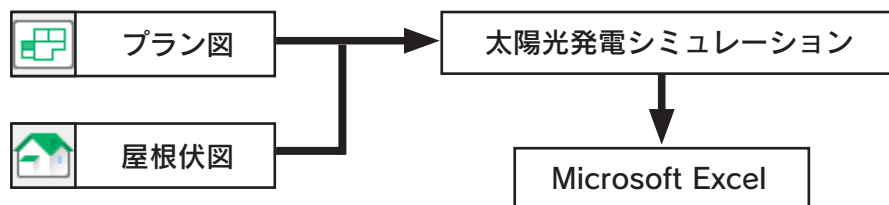

シミュレーション結果は、入力した条件、およびプログラム内部で設定した条件を元にして計算しているため、金額を保証するものではありません。

出力帳票を編集・出力するには、Microsoft Excelが必要です。
なお、Microsoft Excel 2013 以降のバージョンをご利用ください。

サンプル物件の読み込み

サンプル物件のコピーを読み込んで、シミュレーションを実行してみましょう。

「プレゼン編」では、サンプル物件はそのまま残して、プランをコピーして機能確認をしています。本書でも、同様にコピーしたプランを使用して、機能確認をしましょう。
プランをまだコピーしていない場合は、【プレゼン編-5】を参照してください。

- ① A's (エース) を起動し、物件管理の画面を表示する
- ② サンプル物件の顧客「西泉太郎」をクリック
- ③ コピーしたプランをダブルクリック
 - * この例では、プラン名を「操作用」に変更したものを選択しています。
- ④ 「建具部材指定配置」についてメッセージが表示された場合は、内容をご確認の上「OK」をクリック
- ⑤ 物件概要が表示されるので、「OK」をクリック

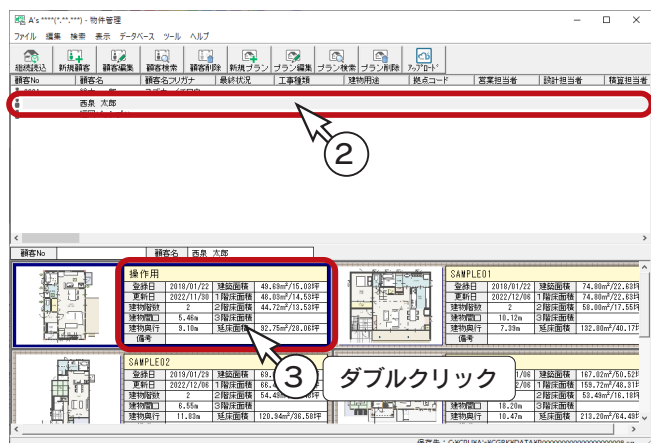

太陽光パネル

太陽光パネルは、屋根伏図で配置します。
サンプル物件に、太陽光パネルを追加してみましょう。

①メインメニュー、またはクイックメニューの



② (上階選択) をクリック



③ (屋根部品) をクリック



④ (太陽光パネル) をクリック



* (勾配屋根配置) が選択された状態で、ダイアログが表示されます。

⑤パネルメーカーなどを設定

*例えば、以下のように設定します。
パネルメーカー…… シャープ
パネル種類…………… NB-245AB

⑥「OK」をクリック

⑦右側の屋根面に配置

*マウスを屋根上で動かすとパネル形状がラバー表示されますので、目的の表示になったらクリックします。

*太陽光パネル情報で、配置したパネルの年間予測発電量等を確認しながら配置できます。

The screenshot shows the software interface for installing solar panels. It includes the main menu, a configuration dialog box for solar panels, and a summary information window. Red boxes and numbered arrows (1-7) highlight the specific actions described in the text.

太陽光パネル自動配置(勾配屋根)

パネルメーカー: シャープ
 パネル種類: NB-245AB

配置条件
 パネル枚数: 指定なし
 屋根面幅オフセット: 300 mm
 パネル間距離 X: 30 mm
 パネル間距離 Y: 30 mm

パネル情報
 幅: 1559 mm
 高さ: 798 mm
 厚み: 46 mm
 枠幅: 25 mm

コーナーパネル
 パネルタイプ: シャープ
 パネルタイプメーカー: シャープ
 パネルタイプ名称: JH-MOC3

※注意
 "パネル"の表現は、サマリであり、配置される際にはありません。

OK

太陽光パネル情報

電力会社: 北陸電力
 電灯契約: 従量電灯
 地域: 石川県 金沢
 真方位: 方位確認 初期化

年間予測発電量: 3,492 kWh
 1月 ~ 月別予測発電量 ~ 12月

~ 年間予測節約電気料金 ~

70% 売電できたとき	97,092 円
50% 売電できたとき	91,979 円
30% 売電できたとき	86,867 円

太陽電池モジュール: 15 枚
 太陽電池容量: 3.675 kW
 太陽電池面積: 10.66 m²
 太陽電池総重量: 225 Kg

太陽光パネルの廃番製品管理

太陽光パネルとパワーコンディショナーについて、廃番製品の表示と利用を制御することができます。

■ 廃盤製品を表示する

太陽光パネルのダイアログに「廃盤製品も表示する」のチェックがあります。

- ・チェック OFF・・・ 廃番対象製品を非表示
- ・チェック ON・・・ 廃盤製品も一緒に表示するが、対象製品に【廃番】と表記

* 廃番製品を選択しているときは、チェック OFF にできません。

廃盤製品も表示した例

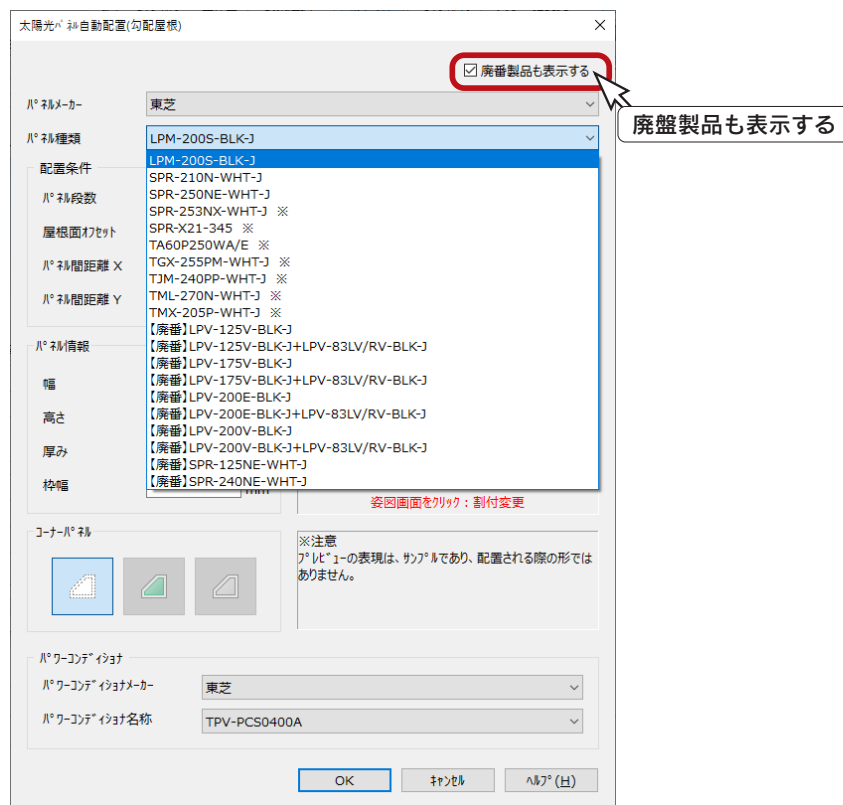

■ 廃盤製品配置時のメッセージ

廃番製品を配置した状態で、「屋根伏図」及び「ライフサイクルコストシミュレーション」の「太陽光発電シミュレーション」を起動すると、「廃番製品を配置している」旨のメッセージが表示されます。

屋根伏図の起動時

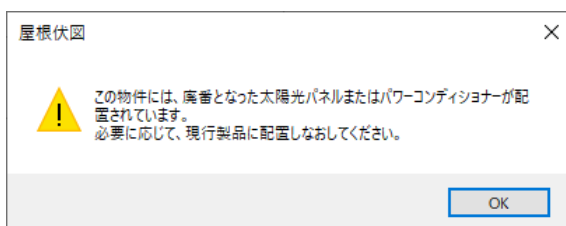

太陽光発電シミュレーションの起動時

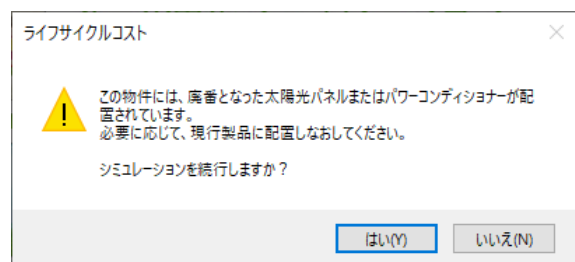

太陽光発電シミュレーションの起動

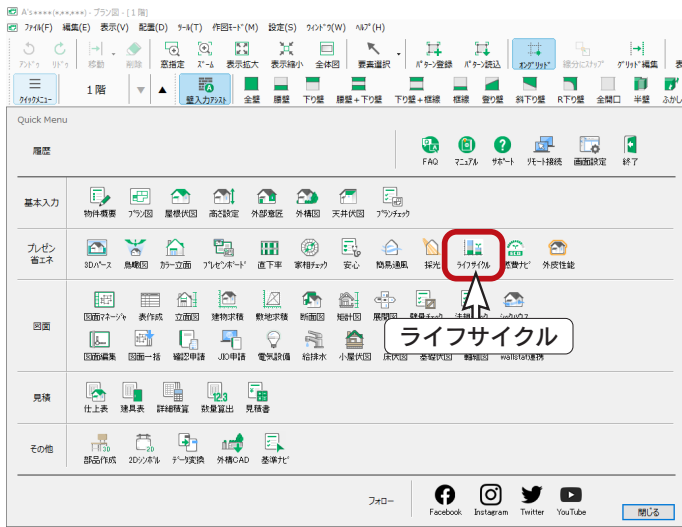

クイックメニュー、またはメインメニューの



(ライフサイクル) をクリックしてください。

メインメニューでは、「省エネ設計」タブにあります。

ライフサイクルコストシミュレーションのメニュー画面が表示されますので、「太陽光発電シミュレーション」をクリックしてください。

太陽光発電シミュレーションが起動します。

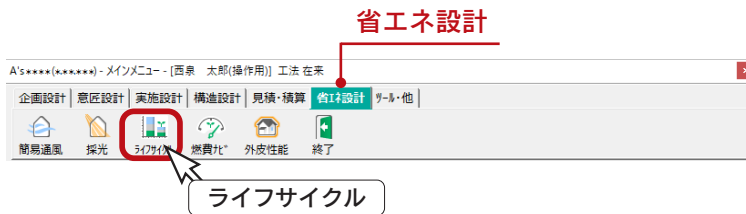

簡易モード

「簡易モード」では、必要最低限の入力でシミュレーションができます。



- ① 電灯契約、地点名等を設定
* これらは、「簡易モード」「詳細モード」で共通の設定です。
- ② 「簡易モード」であることを確認
- ③ 「次へ」をクリック



- ④ 太陽光パネルの発電量を設定

* 画面上の  をドラッグして設定します。
* 左の例では、「3kw」に設定しています。

- ⑤ 「次へ」をクリック



- ⑥ 太陽光パネルを設置する屋根の勾配を設定

* 屋根伏図の勾配に連動します。
この例では、「4寸勾配」になっています。

* 変更する場合は、 をドラッグして設定します。

- ⑦ 「次へ」をクリック



- ⑧ 方位を設定

* 画面上の方位磁石の赤い針をドラッグして、太陽光パネルが設置されている方位を設定します。

* 左の例では、「南東」に設定しています。

- ⑨ 「完了」をクリック

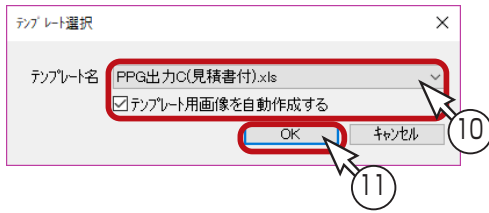

⑩テンプレートを選択

- * 左の例では、「PPG出力C(見積書付).xls」を選択しています。
- * このテンプレートには、画像が含まれていますので、「テンプレート用画像を自動作成する」のON/OFFを設定できます。

⑪「OK」をクリック

- * Excelが起動し、選択したテンプレートにシミュレーション結果が表示されます。

コンテンツの有効化

テンプレートには、VBA マクロを使用しています。

Excel では、セキュリティの都合上、マクロが無効にされた状態で起動します。

自動計算処理を行うためには、Excel 画面にて、セキュリティの警告の「コンテンツの有効化」をクリックしてください。

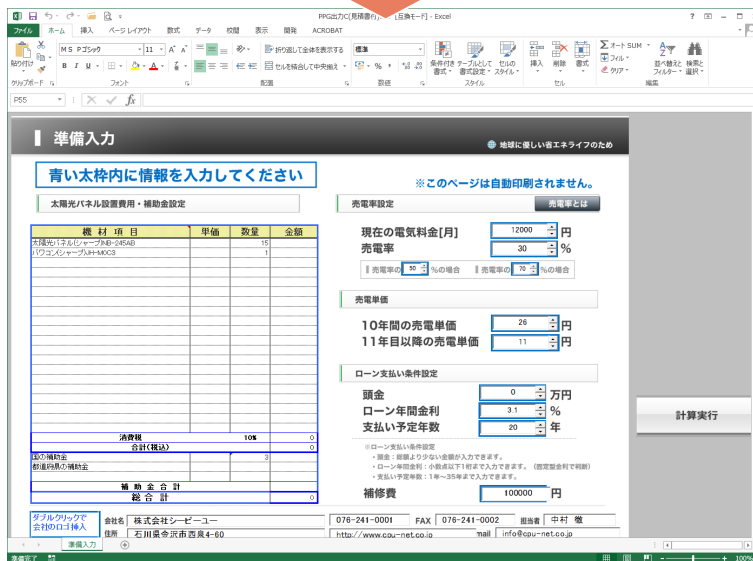
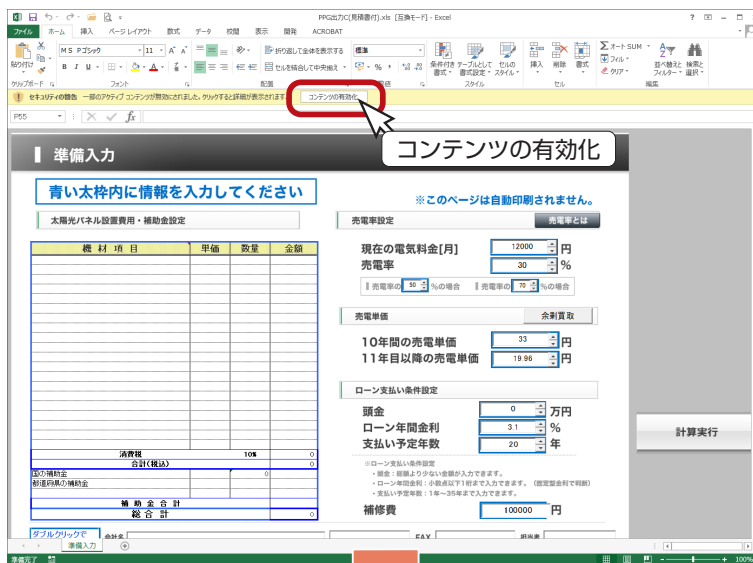

本トレーニングでは、Office2013 を使用しております。
お使いの Office のバージョンによって、画面イメージが異なることがありますので、ご了承ください。

Excel 出力例

以下は、テンプレート「PPG出力C(見積書付).xls」を選択した場合の出力例です。
このテンプレートは複数シートになっています。
「準備入力」シートに必要な情報を入力後、「計算実行」をクリックすると、「表紙」他のシートが表示されます。

準備入力

青い太枠内に情報を入力してください

※このページは自動印刷されません。

機材項目	単価	数量	金額
太陽光パネル(モノクリスタル)245AB		15	
パナソニック蓄電池		1	
消費税	10%	0	
合計(税込)			0
補助金合計			0
総合計			0

現在の電気料金[月] 12000 円
売電率 30 %
売電率の 30 % の場合 | 売電率の 20 % の場合

売電単価
10年間の売電単価 26 円
11年目以降の売電単価 11 円

ローン支払い条件設定
頭金 0 万円
ローン年間金利 3.1 %
支払い予定年数 20 年

補修費 100000 円

計算実行

太陽光発電 3 kwシステムのご提案

西泉 太郎 様

太陽光発電システムを導入したときの予測発電量を地域ごとの日射量データベースを利用して、シミュレーションします。

予測発電量や電気料金、CO₂換算値、灯油換算値が一目でわかる!

電力会社 北陸電力
電灯契約 従量電灯
地点名 金沢

会社名 株式会社シーピーユー 電話番号 076-241-0001
住 所 石川県金沢市西泉4-60

準備入力 | 表紙 | 経済メリット | 発電メリット | 太陽光パネル設置イメージ | ローンシミュレーション | 印刷確認

次ページへ >>

タブ

「次ページへ >>」「<< 戻る」ボタンやタブで、シートを切り替えることができます。
「全ページ印刷」または「現ページのみ印刷」をクリックすると、印刷ページを確認してから印刷に進むことができます。
なお、「太陽光発電シミュレーション」の帳票は、A4サイズで出力されます。

「Microsoft Excel」の操作につきましては、「Microsoft Excel」のマニュアル・ヘルプをご参照ください。

画像の自動作成・差し込み

屋根伏図にて太陽光パネルを配置している場合は、太陽光パネル関連のシートも含まれています。テンプレート選択時に「テンプレート用画像を自動作成する」にチェックを入れることにより、太陽光パネル設置図と外観パースを自動作成し、自動で差し込むことができます。パース関連のシステムをお持ちでない場合は、簡易パース画像が自動作成されます。

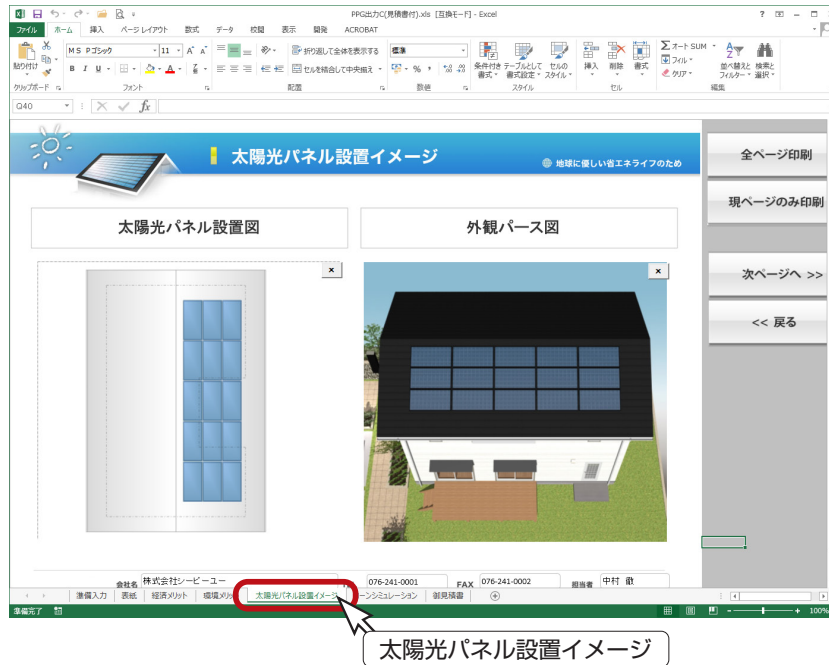

ダブルクリックで画像挿入

画像の挿入枠をダブルクリックすると、ファイル選択のダイアログが表示され、挿入済みの画像を変更したり、未挿入の場合には挿入が可能です。

屋根伏図データの見積連動

屋根伏図にて太陽光パネルを配置している場合は、太陽光発電シミュレーションにて「見積書付」のテンプレートを選択すると、屋根伏図で配置した太陽光パネル枚数を読み込み、これを元に単価設定し、見積書を作成できます。

準備入力

御見積書

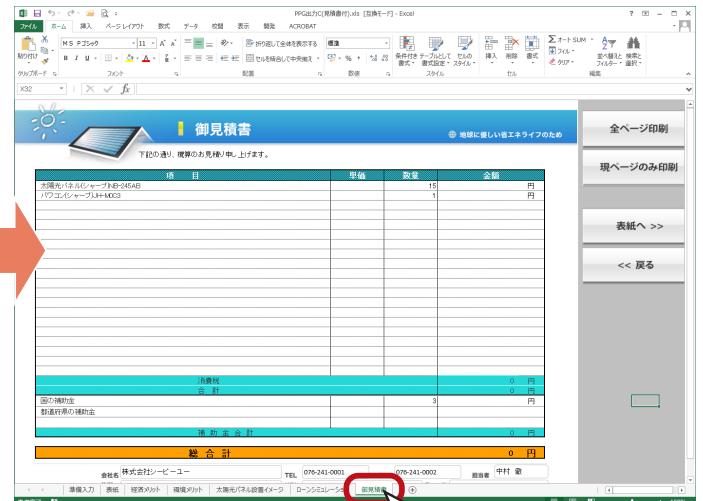
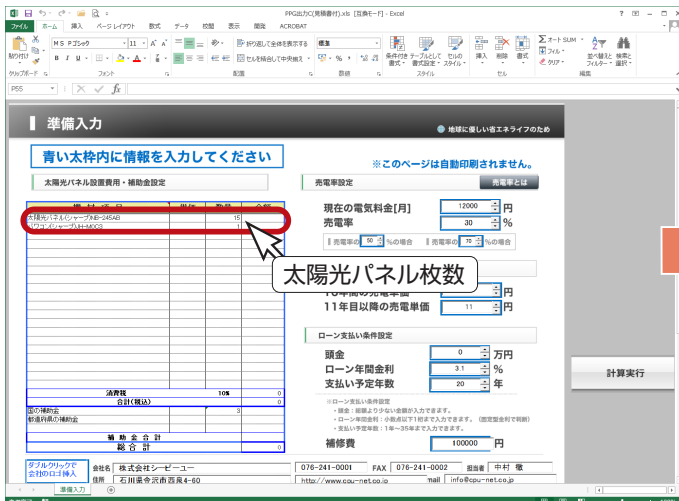

詳細モード

「詳細モード」では、日射量データベースを参照し、設定条件ごとの総日射量を確認できます。



- ①電灯契約、地点名等を設定
*これらは、「簡易モード」「詳細モード」で共通の設定です。
- ②「詳細モード」をクリック
- ③「次へ」をクリック



- ④「パネル1」の電池容量、傾斜、方位を設定
*電池容量は数値入力できます。
*傾斜は、屋根伏図の勾配に連動しています。屋根伏図での勾配入力と同様に、例えば4寸勾配の場合は「40」と入力します。
*方位は、をクリックしてリストから選択します。
*条件を設定することにより、日平均日射量、総日射量の表示が変わります。
- ⑤2面の屋根にパネルを設置している場合等は、「パネル2」の電池容量、傾斜、方位を設定
- ⑥「完了」をクリック
- ⑦テンプレートを選択し、「OK」をクリック
*テンプレートに画像が含まれる場合は、「テンプレート用画像を自動作成する」のON/OFFを設定できます。
* Excel が起動し、選択したテンプレートにシミュレーション結果が表示されます。

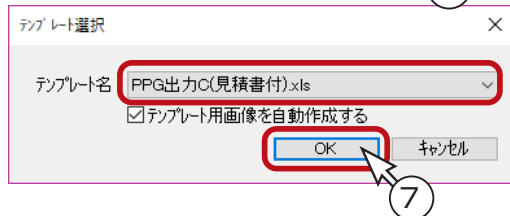

Excel 起動後の画面にセキュリティの警告が表示された場合は、自動計算処理を行うために、コンテンツを有効にしてください。

2

オール電化シミュレーション

お施様に、「オール電化住宅」をお奨めするときに、ご利用いただくことができます。

家族構成、建物種類（性能）等の条件を入力することで、4つのシステム機器の月額平均料金をシミュレーションすることができます。4つのシステム機器は、オール電化住宅3つとガス併用住宅1つで、それぞれのシステム機器の相対的な比較が可能です。

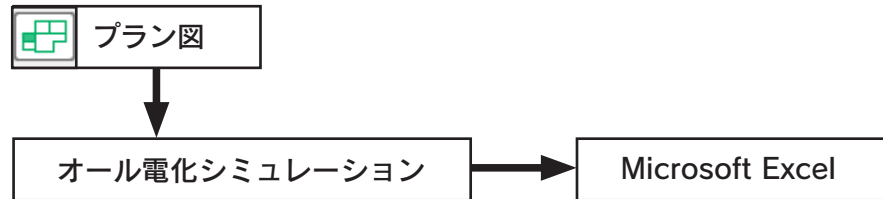

シミュレーション結果は、入力した条件、およびプログラム内部で設定した条件を元にして計算しているため、金額を保証するものではありません。
オール電化シミュレーションの4つのシステム機器のランニングコストを、相対的に比較する目的でご利用ください。

出力帳票を編集・出力するには、Microsoft Excelが必要です。
なお、Microsoft Excel 2013以降のバージョンをご利用ください。

オール電化シミュレーションの起動

クイックメニュー、またはメインメニューの  (ライフサイクル) をクリックしてください。

メインメニューでは、「省エネ設計」タブにあります。

ライフサイクルコストシミュレーションのメニュー画面が表示されますので、「オール電化シミュレーション」をクリックしてください。オール電化シミュレーションが起動します。



簡易モード

「簡易モード」では、必要最低限の入力でシミュレーションができます。



- ①電力会社、地点名を設定
*これらは、「簡易モード」「詳細モード」で共通の設定です。
- ②「簡易モード」をクリック
- ③「次へ」をクリック



- ④家族構成を選択
*人数の選択により、画面の人数表示も変わります。
*左の例では、「4人」を選択しています。
- ⑤「次へ」をクリック



- ⑥建物種類を選択
*種類の選択により、画面の説明表示も変わります。
*左の例では、「新省エネ基準」を選択しています。
- ⑦「次へ」をクリック



- ⑧生活パターンを選択
*パターンの選択により、画面の説明表示も変わります。
*左の例では、「夜型」を選択しています。
- ⑨「完了」をクリック

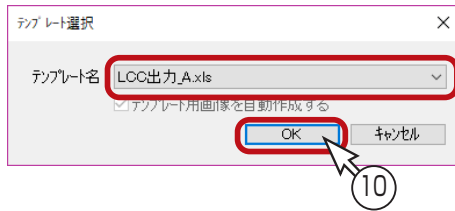

⑩テンプレートを選択し、「OK」をクリック

- * テンプレートに画像が含まれる場合は、「テンプレート用画像を自動作成する」の ON/OFF を設定できます。
- * Excel が起動し、選択したテンプレートにシミュレーション結果が表示されます。

Excel 起動後の画面にセキュリティの警告が表示された場合は、自動計算処理を行うために、コンテンツを有効にしてください。

詳細モード



「詳細モード」では、詳細な条件を設定してシミュレーションができます。

オール電化シミュレーションの起動画面で、「詳細モード」をクリック後、「次へ」をクリックします。

■ 詳細モードの流れ

- ① 建物条件
- ② 比較システムの選定
- ③ 部屋条件および部屋別暖房機器選択
- ④ 契約条件および計算条件
- ⑤ その他エネルギー使用量
- ⑥ 条件確認 (Excel 出力)

条件確認後「完了」をクリックすると、「テンプレート選択」⇒「Excel 出力」へと進みます。

Excel 出力例 - 1

テンプレート「LCC 出力_B.xls」「LCC 出力_C.xls」を選択した場合の出力例です。
 全ての設定項目は、初期値を使用しています。

これらのテンプレートには画像が含まれていますので、テンプレート選択時に「テンプレート用画像を自動作成する」の ON/OFF を設定できます。

LCC 出力_B

比較するシステム機器の条件

比較するシステム機器のランニングコスト

平面画像

外観画像

LCC 出力_C

比較するシステム機器の条件

比較するシステム機器のランニングコスト

平面画像

外観画像

ダブルクリックで画像挿入

画像の挿入枠をダブルクリックすると、ファイル選択のダイアログが表示され、挿入済みの画像を変更したり、未挿入の場合には挿入が可能です。

Excel 出力例 - 2

以下は、テンプレート「LCC出力_D.xls」を選択した場合の出力例です。
 全ての設定項目は、初期値を使用しています。
 このテンプレートは複数シートになっており、最初は「表紙」のシートが表示されます。
 「次ページへ >>」「<< 戻る」ボタンやタブでシートを切り替えることができます。

LCC出力_D

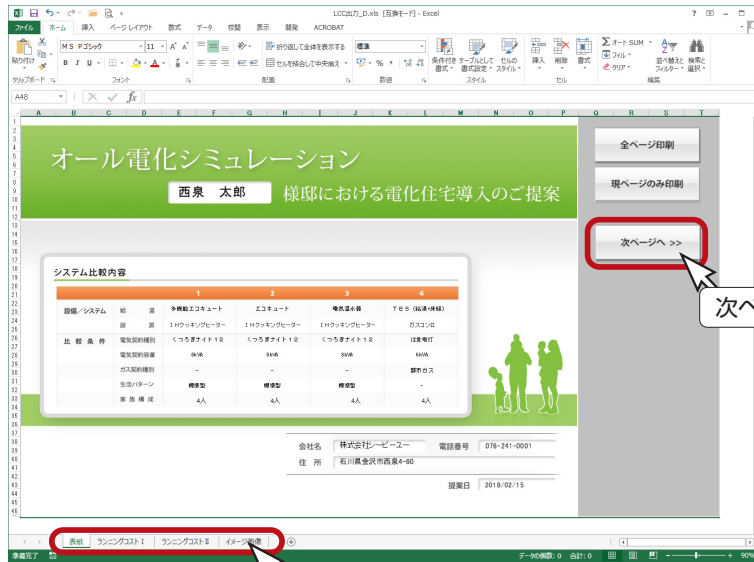

次ページへ >>

タブ

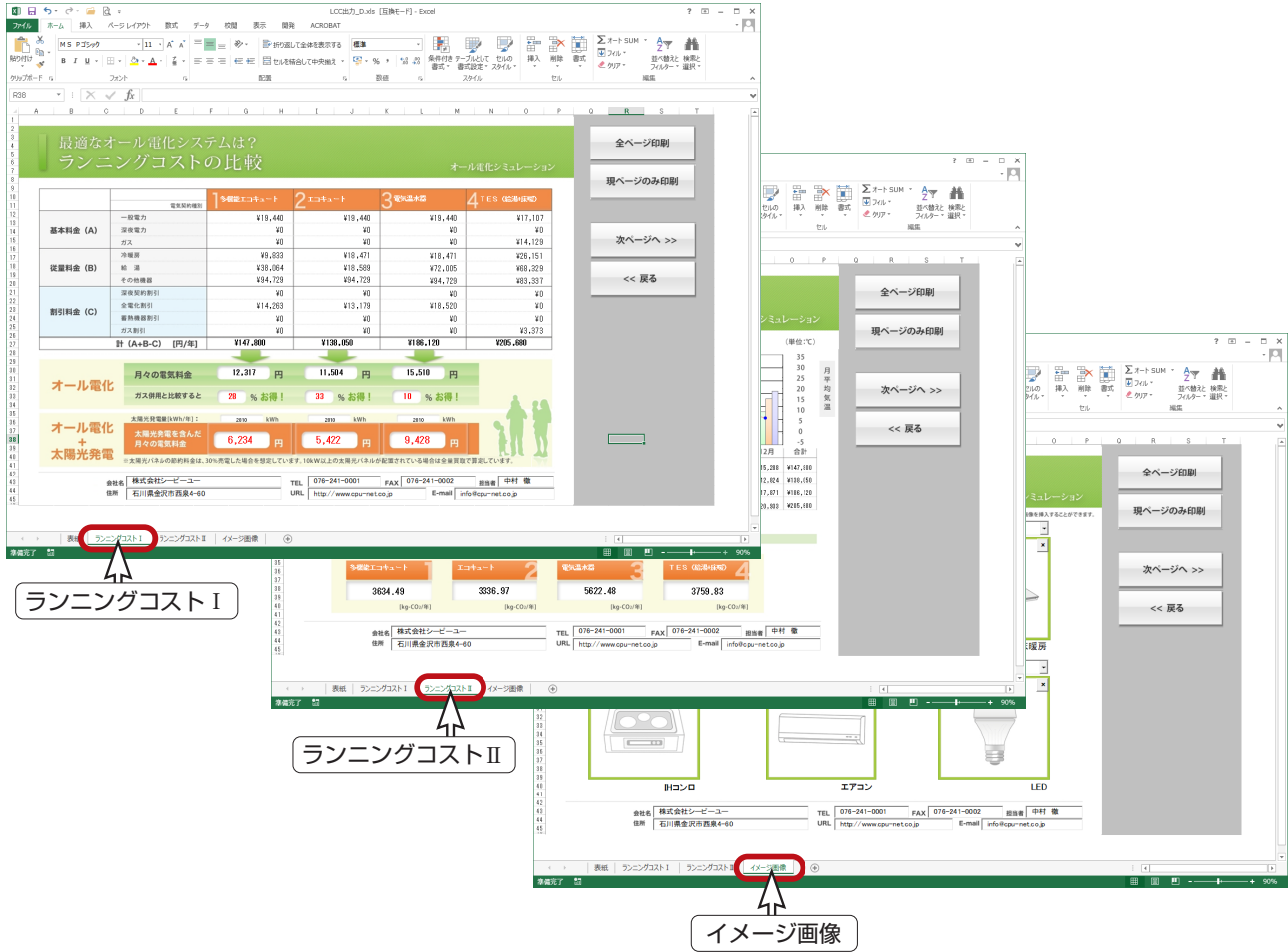

ランニングコスト I

ランニングコスト II

イメージ画像

3

光熱費シミュレーション

光熱費シミュレーションでは、「オール電化住宅」(太陽光発電も含む)へのリフォームの提案をサポートするために、リフォーム前後の光熱費を試算することができます。

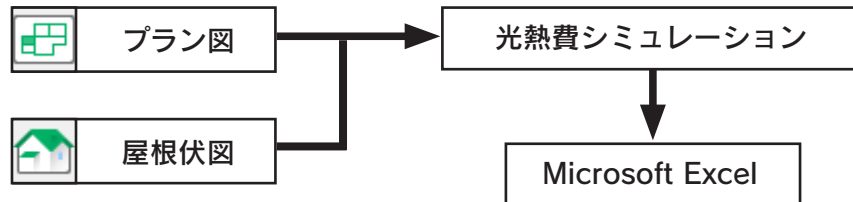

シミュレーション結果は、入力した条件、およびプログラム内部で設定した条件を元にして計算しているため、金額を保証するものではありません。

出力帳票を編集・出力するには、Microsoft Excelが必要です。
なお、Microsoft Excel 2013以降のバージョンをご利用ください。

光熱費シミュレーションの起動

クイックメニュー、またはメインメニューの  (ライフサイクル) をクリックしてください。

メインメニューでは、「省エネ設計」タブにあります。

ライフサイクルコストシミュレーションのメニュー画面が表示されますので、「光熱費シミュレーション」をクリックしてください。光熱費シミュレーションが起動します。

The screenshot shows the software's main menu with the 'ライフサイクル' (Life Cycle) icon highlighted in a red circle. Below it, the 'ライフサイクルコストシミュレーション' (Life Cycle Cost Simulation) dialog box is open, displaying three options: 'オール電化シミュレーション' (All-electric simulation), '光熱費シミュレーション' (Energy cost simulation), and '太陽光発電シミュレーション' (Solar power simulation). The '光熱費シミュレーション' option is also highlighted in a red circle, with a callout box pointing to it.

簡易モード

「簡易モード」では、必要最低限の入力でシミュレーションができます。



- ① 電灯契約、地点名等を設定
* これらは、「簡易モード」「詳細モード」で共通の設定です。
- ② 「簡易モード」をクリック
- ③ 「次へ」をクリック



- ④ 生活パターンを選択
* パターンの選択により、画面の説明表示も変わります。
* 左の例では、「夜型」を選択しています。
- ⑤ 「次へ」をクリック



- ⑥ リフォーム前後の環境条件を選択
* オレンジ色が選択されている項目です。
目的の項目をクリックしてください。
* 左の例では、初期設定の状態からリフォーム前の暖房を「灯油」に変更しています。
- ⑦ 「次へ」をクリック

屋根伏図にて太陽光パネルを配置している場合、及びリフォーム後の太陽光パネルを「設置しない」にした場合は、太陽光パネル関連の画面は表示されませんので、⑭に進みます。



- ⑧ 太陽光パネルの発電量を設定

- * 画面上の  をドラッグして設定します。
* 左の例では、「3kw」に設定しています。
- ⑨ 「次へ」をクリック



⑩太陽光パネルを設置する屋根の勾配を設定

- * 画面上の  をドラッグして設定します。
- * 左の例では、「4寸勾配」に設定しています。

⑪「次へ」をクリック



⑫方位を設定

- * 画面上の方位磁石の赤い針をドラッグして太陽光パネルが設置されている方位を設定します。
- * 左の例では、「南東」に設定しています。

⑬「次へ」をクリック



⑭月額平均料金を設定

- * 電気、ガス、灯油について、それぞれ入力します。ガス、灯油は、前ページ⑥にて選択していない場合は入力できません。
- * クリックすると電卓が表示されます。
- * 左の例では、灯油に「5000円」を入力しています。

⑮「完了」をクリック

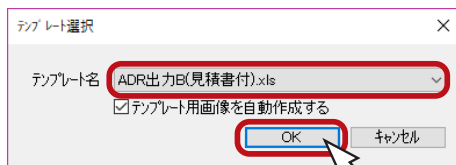

⑯テンプレートを選択し、「OK」をクリック

- * テンプレートに画像が含まれる場合は、「テンプレート用画像を自動作成する」のON/OFFを設定できます。
- * Excel が起動し、選択したテンプレートにシミュレーション結果が表示されます。

Excel 起動後の画面にセキュリティの警告が表示された場合は、自動計算処理を行うために、コンテンツを有効にしてください。

詳細モード

「詳細モード」では、詳細な条件を設定して、シミュレーションを行なうことができます。



- ①電灯契約、地点名等を設定
* これらは、「簡易モード」「詳細モード」で共通の設定です。
- ②「詳細モード」をクリック
- ③「次へ」をクリック



* 「その他」で割合入力が可能



【月額平均入力】

* 月額平均の入力を行います。

【指定月入力】

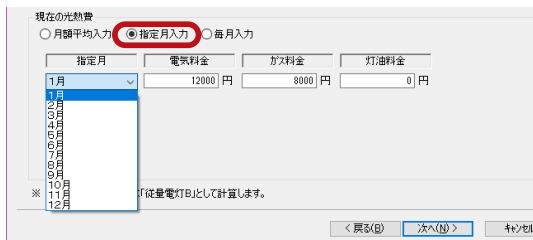

* 指定月を選択してから各料金を入力します。

【毎月入力】



* 毎月の料金を全て入力します。

屋根伏図にて太陽光パネルを配置している場合、及び、前ページの画面にてリフォーム後の太陽光パネルを「設置しない」にした場合は、太陽光パネル関連の画面は表示されませんので、⑥に進みます。



⑥ 「パネル1」の電池容量、傾斜、方位を設定

- * 電池容量は数値入力できます。
- * 傾斜は、屋根伏図での勾配入力と同様に、例えば4寸勾配の場合は「40」と入力します。
- * 方位は、▼をクリックしてリストから選択します。
- * 条件を設定することにより、日平均日射量、総日射量の表示が変わります。
- * 2面の屋根にパネルを設置している場合等は、「パネル2」を設定します。

⑦ 「完了」をクリック

⑧ テンプレートを選択し、「OK」をクリック

- * テンプレートに画像が含まれる場合は、「テンプレート用画像を自動作成する」のON/OFFを設定できます。
- * Excelが起動し、選択したテンプレートにシミュレーション結果が表示されます。

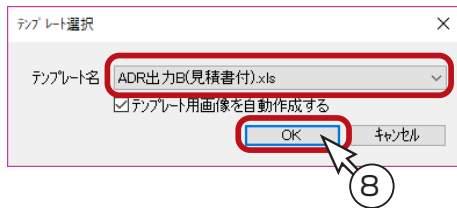

Excel 起動後の画面にセキュリティの警告が表示された場合は、自動計算処理を行うために、コンテンツを有効にしてください。

- 1) 本書の内容の一部、または全部を株式会社シーピーユーの書面による許可なく複製、送信すること、及び他の言語に翻訳することを禁じます。
- 2) 本書の内容には万全を期しておりますが、万一ご不審な点や誤り、記載もれなどお気付きの点がありましたら弊社までご連絡ください。
- 3) 本書は予告なく変更することがあります。
- 4) 本書とプログラムの動作が異なる場合は、プログラムが優先します。尚、README に最新情報が記載されていますのでご利用ください。
- 5) 表記上の固有商品は各社の商標または登録商標です。

A's 2023 トレーニングマニュアル ライフサイクル編

2022年12月6日 第1版発行

発行所 株式会社シーピーユー
〒921-8043 金沢市西泉 4-60
[大代表] TEL (076) 241-0001
FAX (076) 241-0002
